



PREFEITURA MUNICIPAL DE GUARAI
SECRETARIA MUNICIPAL DE OBRAS E INFRAESTRUTURA
ADM: 2017 A 2020



AUDIÊNCIA PÚBLICA

3º QUADRIMESTRE 2020

Secretário: Antônio Carlos Cruz Moura





SECRETARIA DA
Infraestrutura 
PREFEITURA DE GUARÁÍ

RELAÇÃO DE GASTOS COM REFEIÇÕES DESTINADAS PARA EQUIPE EM SERVIÇO – ZONA RURAL

| MÊS | QUANTIDADE | VALOR UNITÁRIO |
|----------------------------|------------|---------------------|
| Setembro | 68 | R\$ 680,00 |
| Outubro | 37 | R\$ 370,00 |
| Novembro | 50 | R\$ 500,00 |
| Dezembro | 50 | R\$ 500,00 |
| INVESTIMENTO TOTAL: | — | R\$ 2.050,00 |

AÇÕES REALIZADAS PELO DEPARTAMENTO DE FISCALIZAÇÃO DE POSTURAS

| AÇÃO | QUANTIDADE |
|------------------|------------|
| NOTIFICAÇÕES | 04 |
| VISTORIAS | 80 |
| AUTO DE INFRAÇÃO | 01 |

GASTOS COM LOCAÇÃO DE MÁQUINA PÁ CARREGADEIRA, CAMINHÃO CAÇAMBA E RETROESCAVADEIRA PARA ATENDER AS DEMANDAS NO MUNICÍPIO

| VEÍCULO | QUANT. DIÁRIAS/HORAS | VALOR UNIT. | TOTAL |
|---------------------------|----------------------|-------------|-----------------------|
| Caçamba | 160 Diárias | R\$ 600,00 | R\$ 96.000,00 |
| Pá Carregadeira | 38 Horas | R\$ 200,00 | R\$ 7.600,00 |
| Retroescavadeira | 100 Horas | R\$ 170,00 | R\$ 17.000,00 |
| INVESTIMENTO TOTAL | -- | -- | R\$ 120.600,00 |

RELAÇÃO DE GASTOS COM COMBUSTÍVEL

| VEÍCULOS/OBJETOS | VALOR |
|---|----------------------|
| Camionete Hilux, Placa MWT-7335 | R\$ 4.931,36 |
| Caminhão Caçamba, Placa OYC-1012 | R\$ 14.564,83 |
| Caminhão Cargo 1617 | R\$ 6.892,74 |
| Fiat Iveco/Daily 3510 – Van, Placa KAR-7350 | R\$ 2.027,12 |
| Furadeira BT-45, Placa FUR-0003 | R\$ 279,82 |
| Ford F-350, Placa DVI-7340 | R\$ 2.725,74 |
| Moto Suzuki, Placa MXB-9773 | R\$ 81,97 |
| Moto Suzuki, Placa MXE-1063 | R\$ 0,00 |
| Moto Serra MTS-0004 | R\$ 1.209,22 |
| Motoniveladora CAT-0001 | R\$ 22.424,13 |
| Pá Carregadeira PAC-0002 | R\$ 10.548,47 |
| Pá Carregadeira PAC-0001 | R\$ 9.590,68 |
| Retroescavadeira RET-0002 | R\$ 11.376,15 |
| Uno Mille Economy Placa MWU-3758 | R\$ 0,00 |
| Uno Mille AJO-7990 | R\$ 1.849,56 |
| INVESTIMENTO TOTAL | R\$ 88.501,79 |

RELAÇÃO DE GASTOS COM LUBRIFICANTES

| VEÍCULO/OBJETO | VALOR |
|-----------------------------------|----------------------|
| Camionete Hilux, Placa MWT - 7335 | R\$ 0,00 |
| Caminhão Caçamba, placa OYC-1012 | R\$ 1.335,00 |
| Caminhão Cargo 1617 | R\$ 934,00 |
| Fiat Iveco, placa KAR-7350 | R\$ 40,00 |
| Ford F-350, Placa DVI-7340 | R\$ 75,00 |
| Moto Serra, placa MTS-0004 | R\$ 180,00 |
| Moto Suzuki, placa MXB-9773 | R\$ 0,00 |
| Motoniveladora CAT-0001 | R\$ 3.777,00 |
| Pá Carregadeira PAC-0001 | R\$ 4.506,00 |
| Pá Carregadeira PAC-0002 | R\$ 0,00 |
| Uno Mille AJO-7990 | R\$ 17,00 |
| INVESTIMENTO TOTAL | R\$ 10.864,00 |

RELAÇÃO DE GASTOS COM PEÇAS PARA MÁQUINAS PESADA CAMINHÕES E VEÍCULOS LEVE

| VEÍCULOS/OBJETOS | VALOR |
|---|----------------------|
| Caminhão Caçamba, placa OYC-1012 | R\$ 8.331,95 |
| Fiat Iveco/Daily 3510 – Van, Placa KAR-7350 | R\$ 5.420,87 |
| Ford Cargo, placa MQD-0327 | R\$ 3.071,12 |
| Ford F-350, Placa DVI-7340 | R\$ 943,17 |
| Camionete Hilux, placa MWT-7335 | R\$ 3.660,01 |
| Motoniveladora 120k, CAT 0001 | R\$ 34.428,02 |
| Pá Carregadeira PAC-0001 | R\$ 3.331,18 |
| Retroescavadeira RET-0001 | R\$ 7.308,84 |
| Uno Mille AJO-7990 | R\$ 235,40 |
| INVESTIMENTO TOTAL: | R\$ 66.730,56 |

DESPESAS COM PNEUS/CÂMARA DE AR

| VEÍCULO | QUANTIDADE | VALOR |
|---|------------|----------------------|
| Caminhão Caçamba, Placa OYC-1012 | 02 | R\$ 268,00 |
| Camionete Hilux, Placa MWT - 7335 | 04 | R\$ 3.020,00 |
| Fiat Iveco/Daily 3510 – Van, Placa KAR-7350 | 02 | R\$ 1.200,00 |
| Ford F-350, Placa DVI-7340 | 02 | R\$ 1.750,00 |
| Motoniveladora 120 K, CAT-0001 | 02 | R\$ 540,00 |
| Pá Carregadeira PAC-0001 | 02 | R\$ 6.600,00 |
| INVESTIMENTO TOTAL | - | R\$ 13.378,00 |

OPERAÇÃO TAPA BURACO

| MATERIAL | QUANTIDADE | UN | VALOR |
|----------------------------|------------|----------------|---------------|
| Brita 0 | 70 | M ³ | R\$ 14.000,00 |
| Brita 01 | 70 | M ³ | R\$ 13.300,00 |
| Emulsão | 13 | T | R\$ 60.632,00 |
| Pó de brita | 70 | M ³ | R\$ 9.450,00 |
| INVESTIMENTO TOTAL: | - | - | R\$ 97.385,00 |

➤ **SETORES BENEFICIADOS:**

Jardim Alto Alegre, Setor Aeroporto, Setor Bueno, Centro.

➤ **RUAS E AVENIDAS BENEFICIADAS:**

Av. Fortaleza, Av. Tocantins, Av. Paulista, Av. Rio Grande do Sul, Avenida Bernardo Sayão.

DESPESAS COM CONSTRUÇÃO DE GALERIA - CÓRREGO FUNIL REGIÃO DA MIRINDIBA

| MATERIAL | QUANTIDADE | UN | VALOR |
|---------------------------|------------|----------------|----------------------|
| AREIA | 38 | M ³ | R\$ 2.850,00 |
| CIMENTO | 320 | sacos | R\$ 12.160,00 |
| CHAPA DE COMPENSADO | 60 | MT | R\$ 9.420,00 |
| FERRO 16MM C/12 MT | 87 | MT | R\$ 8.874,00 |
| FERRO 5MM C/12 MT | 86 | MT | R\$ 1.075,00 |
| FERRO 6,3MM C/12 MT | 86 | MT | R\$ 1.440,00 |
| SEIXO | 29 | M ³ | R\$ 3.480,00 |
| INVESTIMENTO TOTAL | - | - | R\$ 39.299,00 |

DESPESAS COM INÍCIO DE CONSTRUÇÃO DE PONTES

REGIÃO - SÃO BENTO

| MATERIAL | QUANT. | UN | VALOR |
|---------------------------|--------|----------------|----------------------|
| AREIA | 75 | M ³ | R\$ 5.625,00 |
| CHAPA DE COMPENSADO | 60 | MT | R\$ 9.420,00 |
| FERRO 16MM C/12 MT | 65 | MT | R\$ 6.630,00 |
| FERRO 5MM C/12 MT | 75 | MT | R\$ 937,50 |
| FERRO 6,3MM C/12 MT | 65 | MT | R\$ 1.088,75 |
| SEIXO | 70 | M ³ | R\$ 8.400,00 |
| INVESTIMENTO TOTAL | - | - | R\$ 32.101,25 |

REGIÃO DO LAJEDO

| MATERIAL | QUANT. | UN | VALOR |
|---------------------------|--------|----|---------------------|
| CAIBRO 5MT | 70 | MT | R\$ 1.925,00 |
| RIPÃO DE 5MT | 50 | MT | R\$ 1.125,00 |
| INVESTIMENTO TOTAL | - | - | R\$ 3.050,00 |

OBS: Pontes ainda em fase de obras

DESPESAS COM A CONSTRUÇÃO DE PONTE CÓRREGO LAJEDO - REGIÃO DO LAJEDO

| MATERIAL | QUANTIDADE | UN | VALOR |
|---------------------------|------------|-------|----------------------|
| AREIA | 65 | MT | R\$ 4.865,00 |
| CIMENTO | 460 | SACOS | R\$ 17.480,00 |
| FERRO 16MM C/12 MT | 175 | MT | R\$ 17.850,00 |
| FERRO 5MM C/12 MT | 155 | MT | R\$ 1.937,50 |
| FERRO 6,3MM C/12 MT | 160 | MT | R\$ 2.680,00 |
| SEIXO | 65MT | MT | R\$ 7.800,00 |
| INVESTIMENTO TOTAL | - | - | R\$ 52.612,50 |

MANUTENÇÃO NA ILUMINAÇÃO PÚBLICA

| MATERIAL | QUANTIDADE | VALOR |
|--|------------|----------------------|
| BASE PARA RELÉ | 50 | R\$ 225,00 |
| BOTA DE SEGURANÇA COM PROTEÇÃO ELÉTRICA E MECÂNICA | 03 | R\$ 129,00 |
| CHAVE MULTITESTE DIGITAL | 03 | R\$ 37,20 |
| CONECTOR PERFURANTE E PARALELO | 160 | R\$ 618,00 |
| LÂMPADA DE 100 wttts | 200 | R\$ 4.000,00 |
| LÂMPADA DE 70 wttts | 320 | R\$ 4.992,00 |
| LÂMPADA DE 150 wttts | 230 | R\$ 5.037,00 |
| RELÉ | 350 | R\$ 4.025,00 |
| REATOR EXTERNO DE 70 wttts | 65 | R\$ 2.359,50 |
| REATOR INTERNO DE 70 wttts | 65 | R\$ 2.067,00 |
| REATOR EXTERNO DE 100 wttts | 60 | R\$ 2.258,40 |
| REATOR INTERNO DE 100 wttts | 60 | R\$ 1.914,00 |
| REATOR EXTERNO DE 150 wttts | 80 | R\$ 4.744,00 |
| RATOR INTERNO DE 150 wttts | 80 | R\$ 3.120,00 |
| INVESTIMENTO TOTAL | -- | R\$ 35.526,10 |

RECUPERAÇÃO DE ESTRADAS VICINAIS COM CASCALHAMENTO E PATROLAMENTO

➤ **REGIÕES BENEFICIADAS:**

- Região da Beira do Rio,
- Estrada do Tucum,
- Região da Mirindiba até a divisa com Tabocão,
- Região do Santos Reis até divisa com Colmeia,
- Estrada que liga Assentamento Pedra Branca ao entroncamento de Tupiratins,
- Região do Salgado,
- Região dos produtores de soja.

TOTALIZANDO: 80 **KM** DE ESTRADA PATROLADA

TOTALIZANDO: 40 **KM** DE ESTRADA CASCALHADA



EVIDÊNCIAS FOTOGRAFICAS

ILUMINAÇÃO PÚBLICA

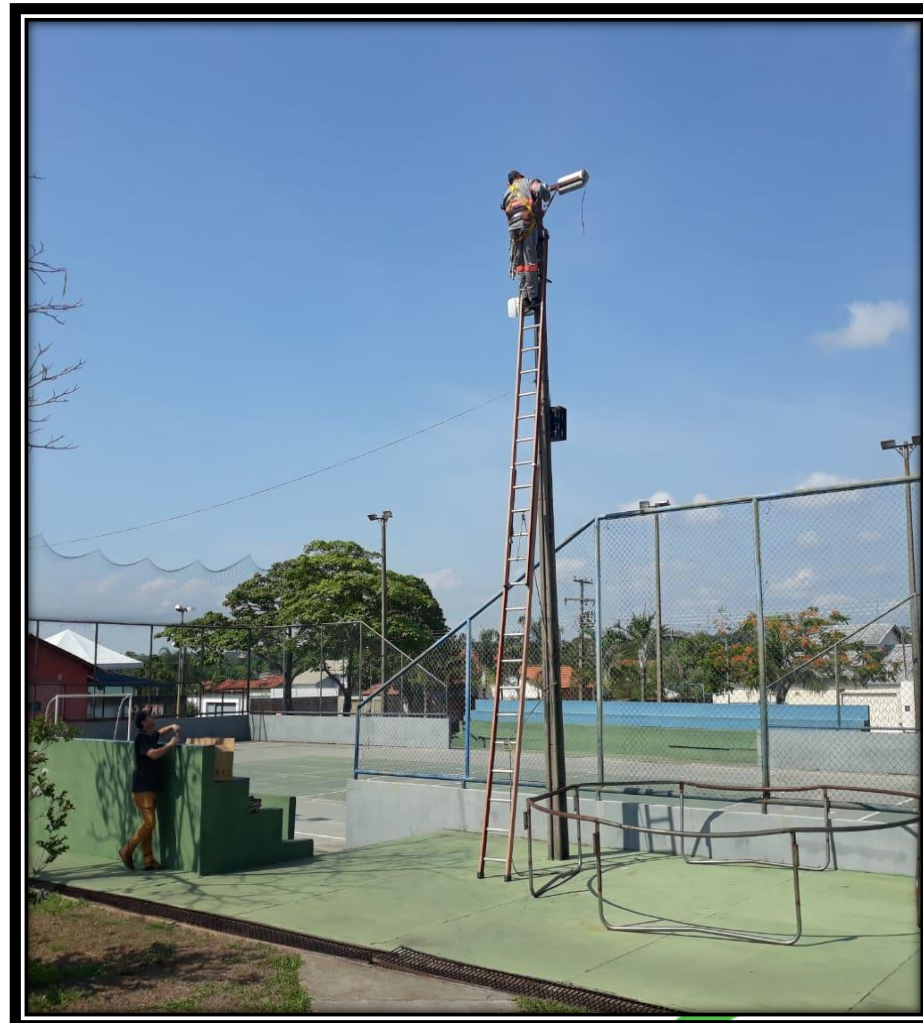
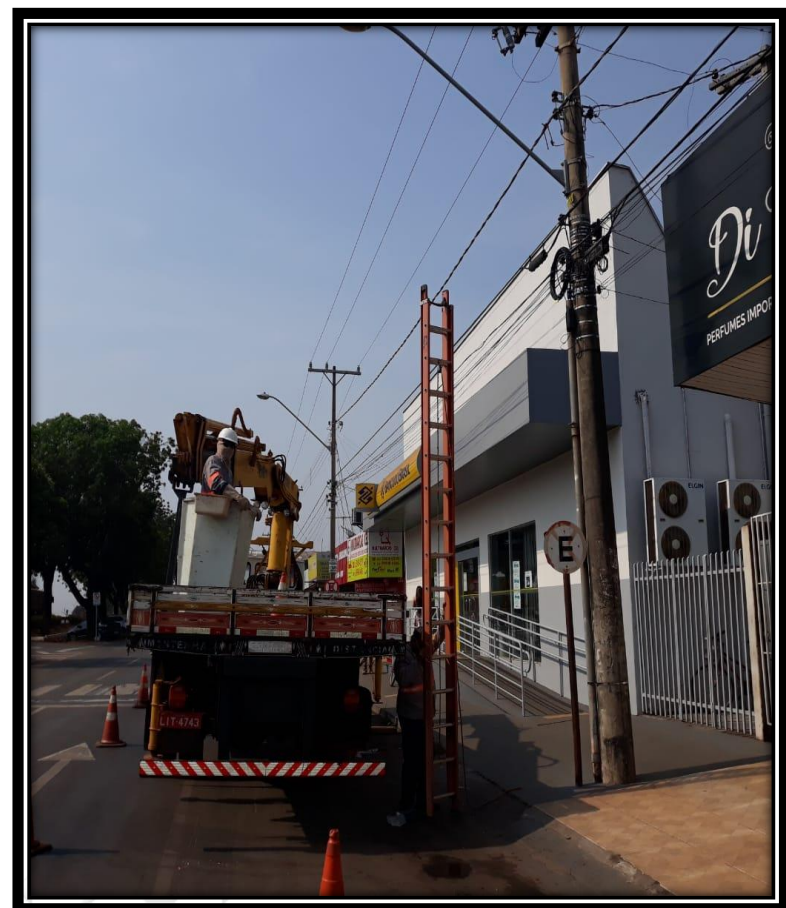

CASCALHAMENTO

ZONA URBANA



Setor Alvorada II



PATROLAMENTO ZONA RURAL



SECRETARIA DA
Infraestrutura
MUNICÍPIO DE GUARAI



Região do Santos Reis



Região Pedra Branca



PATROLAMENTO ZONA RURAL



SECRETARIA DA
Infraestrutura
PREFEITURA DE GUARÁI



**Região dos Produtores de Soja
Região Beira do Rio**



PATROLAMENTO ZONA RURAL



Região do Salgado



TAPA BURACO

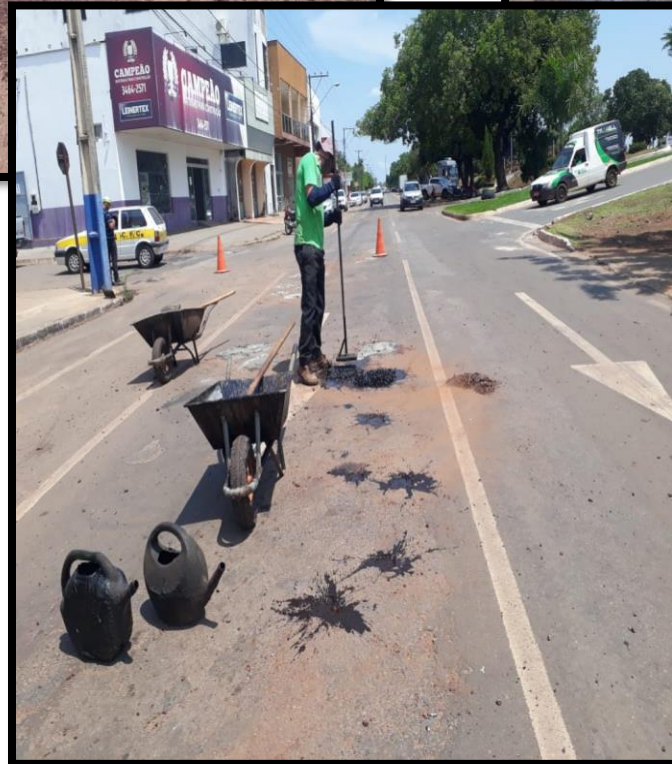

GALERIA - Córrego Funil

Região da Mirindiba



Ponte – Córrego Lajedo

Obs: Início da construção.

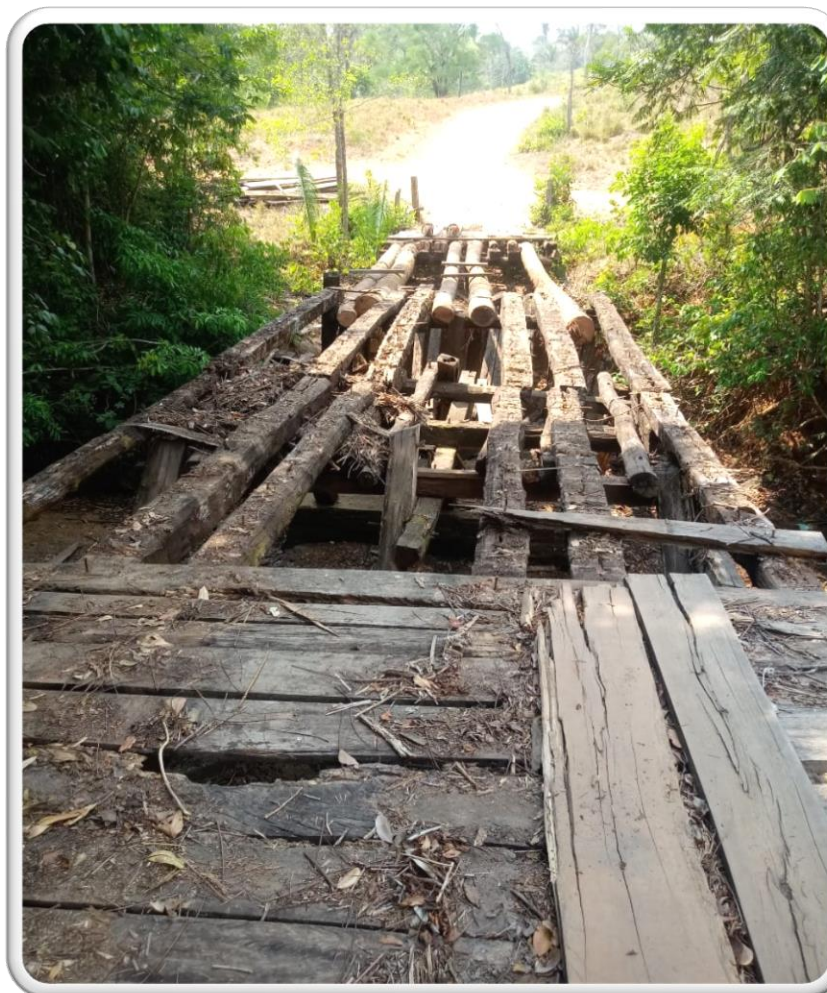

PONTE REGIÃO DO SALGADO - recuperação



- ❖ Gratidão a Deus pela oportunidade de trabalho em prol da sociedade guaraiense, e a Gestora de Excelência Lires Ferneda juntamente com o Secretário Antônio Carlos Cruz Moura que possibilitou com seu apoio para que as ações desta Secretaria fossem realizadas e atingissem os objetivos propostos.
- ❖ Sucesso para a nova Gestora Fátima Coelho juntamente com o novo Secretário Antônio Donizeth de Medeiros e sua equipe nos próximos 4 anos!
Que Espírito Santo possa iluminar suas decisões, dando discernimento e as estratégias necessárias para uma administração extraordinária.

CONTE CONOSCO!

